



GOBIERNO CONSTITUCIONAL DEL ESTADO DE CHIAPAS

INSTITUTO DE SALUD  
SISTEMA CONTABLE 2020

NOTAS A LOS ESTADOS FINANCIEROS

DEL 1o. DE ENERO AL 31 DE DICIEMBRE DE 2020

Página 1 de 24

Fecha: 02/03/2021

NOTAS DE DESGLOSE

NOTAS AL ESTADO DE SITUACIÓN FINANCIERA

El Estado de Situación Financiera muestra la posición financiera de Instituto de Salud, valuados y elaborados de acuerdo con los Postulados Básicos de Contabilidad Gubernamental, Normas y Metodología para la Emisión de Información Financiera y Estructura de los Estados Financieros del Ente Público y Característica de sus Notas, emitidos por el Consejo Nacional de Armonización Contable (CONAC), el cual refleja los bienes y derechos que se clasifican en rubros de acuerdo a su disponibilidad de liquidez al igual que sus obligaciones o compromisos, agrupándolas con relación a su exigibilidad.

**ACTIVO**

El activo se compone de los fondos, valores, derechos y bienes cuantificados en términos monetarios, los cuales dispone Instituto de Salud, para la operatividad y la prestación de servicios públicos, éste se integra como sigue:

**Circulante**

**Efectivo y Equivalentes**

El rubro de efectivo y equivalentes al 31 de diciembre de 2020, asciende a \$ 1,223,435,212.32, se integra por la disponibilidad financiera para cubrir los compromisos de pagos a los diferentes proveedores, así como, pagos de impuestos y otras contribuciones.

CONCEPTO	2020	2019
Bancos/Dependencias y Otros	756,278,894.07	\$ 698,351,805.31
Fondos con Afectación Específica	467,156,318.25	962,031,116.98
Suma	\$ 1,223,435,212.32	\$ 1,660,382,922.29



GOBIERNO CONSTITUCIONAL DEL ESTADO DE CHIAPAS

INSTITUTO DE SALUD  
SISTEMA CONTABLE 2020

NOTAS A LOS ESTADOS FINANCIEROS

DEL 1o. DE ENERO AL 31 DE DICIEMBRE DE 2020

Página 2 de 24

Fecha: 02/03/2021

CONCEPTO	2020	2019
<b>1115.- Fondos con Afectación Especifica</b>		
1A01 Ingresos Estatales	24,875,616.01	24,875,616.01
5811 Fondo General de Participaciones	379,297,418.31	871,492,369.80
5814 Fondo de Fiscalización y Recaudación	33,843,309.66	36,523,156.90
5817 Impuesto a la Venta Final de Gasolina y Diesel	324,479.51	324,479.51
5822 Fondo de Aportaciones para los Servicios de Salud (FASSA)	1,539,936.82	1,539,936.82
5832 Convenios de Reasignación	676,130.43	676,130.43
Impuestos Sobre Automóviles Nuevos	9,473,006.44	9,473,006.44
5833 Otros Convenios	5,281,348.12	5,281,348.12
5932 Otros subsidios	11,845,072.95	11,845,072.95
<b>Total</b>	<b>467,156,318.25</b>	<b>962,031,116.98</b>

**Derechos a Recibir Efectivo o Equivalentes**

Al 31 de diciembre de 2020 este rubro del activo asciende a \$ 1,251,588,919.17, el cual representa el 50.6 por ciento total del activo circulante, se debe a que el Instituto de Salud solicito cheque de caja para resguardo bancario, correspondiente a cuentas de los ejercicios 2019 y 2020, que posteriormente serán depositados en una cuenta del mismo, así como egresos pendientes de regularizar presupuestal y contablemente, así como el registro presupuestal correspondiente a la partida de viáticos.

CONCEPTO	VENCIMIENTO (DÍAS)	2020	2019
<b>Inversiones Financieras de Corto Plazo</b>	≤ 365		\$ 11,217,105.88
<b>Cuentas por Cobrar a Corto Plazo</b>	≤ 365	1,251,588,919.17	16,809,916.21
<b>Suma</b>		<b>\$ 1,251,588,919.17</b>	<b>\$ 28,027,022.09</b>

Cabe mencionar que dentro del activo circulante no se registra el importe de \$ 1,968,445,448.02 debido a la clasificación de la estructura que por cuestiones financieras no regularizadas presupuestalmente, son registradas en la cuenta contable 1279.- Otros Activos Diferidos, correspondiente a los capítulos 1000, 2000, 3000, 4000 y 5000 respectivamente.



**No Circulante**
**Derechos a Recibir Efectivo o Equivalentes a Largo Plazo**

Al 31 de diciembre de 2020 este rubro del activo asciende a \$ 1,057,232.75 se compone de fondos comprometidos correspondiente a Procedes 2005, Atención Médica 2005 y Cancerología 2007, los cuales no fueron ministrados financieramente al Instituto de Salud.

CONCEPTO	VENCIMIENTO (DÍAS)	2020	2019
<b>Otros derechos a Recibir Efectivo o Equivalentes a Largo Plazo</b>			
Atención Medica 2do Nivel	≤ 365	\$ 110,148.09	\$ 110,148.09
Centro Estatal de Cancerología	≤ 365	827.46	827.46
Procedes	≤ 365	946,257.20	946,257.20
	<b>Suma</b>	<b>\$ 1,057,232.75</b>	<b>\$ 1,057,232.75</b>

**Bienes Inmuebles, Infraestructura y Construcciones en Proceso**

Este rubro del activo refleja la cifra de \$ 2,090,016,221.32 y se integra por edificios no habitacionales, Construcciones en Proceso en Bienes de Dominio Público, Construcciones en Proceso en Bienes Propios, propiedad del Instituto de Salud; de los cuales fueron construidos con recurso federal y se encuentran ubicados en cada uno de los municipios del Estado de Chiapas. Cabe aclarar que se realizó el proceso de conciliación contable con los bienes inmuebles físicos para dar cumplimiento a lo establecido en la Ley General de Contabilidad Gubernamental.

Al 31 de diciembre de 2020 este rubro representa el 11.7 por ciento del total del activo no circulante.

CONCEPTO	VENCIMIENTO (DÍAS)	2020	2019
<b>Edificios no Habitacionales</b>	≤ 365	\$ 651,270,564.65	\$ 651,270,564.65
<b>Construcciones en Proceso en Bienes de Dominio Propios</b>	≤ 365	101,421,038.36	101,421,038.36
<b>Construcciones en Proceso en Bienes de Propios</b>	≤ 365	1,337,324,618.31	1,118,384,633.75
	<b>Suma</b>	<b>\$ 2,090,016,221.32</b>	<b>\$ 1,871,076,236.76</b>

**Bienes Muebles**

Este rubro representa los bienes muebles que son propiedad del Instituto de Salud, como son: Mobiliario y Equipo de Administración, Mobiliario y Equipo Educativo y Recreativo, Equipo e Instrumental Médico y de



Laboratorio, Vehículos y Equipo de Transporte y Maquinaria, Otros Equipos y Herramientas, que aún se encuentran en buenas condiciones y que son básicos para la operatividad del mismo; los cuales fueron adquiridos con recursos presupuestales, así como, algunos fueron obtenidos mediante transferencias de otros organismos.

Al 31 de diciembre de 2020, este rubro asciende a \$ 3,987,044,988.77 , que representa el 22.4 por ciento del activo no circulante.

CONCEPTO	2020	2019
Mobiliario y Equipo de Administración	\$ 168,864,797.17	\$ 165,269,013.60
Mobiliario y Equipo Educativo y Recreativo	11,863,161.46	11,801,212.82
Equipo e Instrumental Médico y de Laboratorio	3,434,899,273.70	3,229,983,590.06
Vehículos y Equipo de Transporte	311,971,277.78	306,515,686.86
Maquinaria, Otros Equipos y Herramientas	59,446,478.66	56,699,777.66
<b>Suma</b>	<b>\$ 3,987,044,988.77</b>	<b>\$ 3,770,269,281.00</b>

### Activos Intangibles

Este rubro representa los activos intangibles que son propiedad del Instituto de Salud como son: software y licencias, paquetes de office y licencias de antivirus, los cuales fueron adquiridos con recursos federales.

Al 31 de diciembre de 2020, este rubro asciende a \$ 14,590,660.23 y representa el 0.1 por ciento del activo no circulante.

CONCEPTO	2020	2019
Software	\$ 14,590,660.23	\$ 14,590,660.23
<b>Suma</b>	<b>\$ 14,590,660.23</b>	<b>\$ 14,590,660.23</b>

### Activos Diferidos

Al 31 de diciembre de 2020, este rubro refleja un monto de \$ 11,719,928,650.43 el cual representa el 65.8 por ciento del total del activo no circulante, se encuentra integrado Estudios, formulación y evaluación de proyectos y por todas aquellas operaciones que están en proceso de regularización presupuestal y contable del periodo que se informa, así como, de ejercicios anteriores; actualmente se están llevando a cabo las gestiones necesarias ante la Secretaría de Hacienda para su regularización.

CONCEPTO	2020	2019
Estudios, Formulación y Evaluación de Proyectos	\$1,367,506.50	\$1,367,506.50
Otros Activos Diferidos	11,718,561,143.93	11,632,513,093.54
<b>Suma</b>	<b>\$ 11,719,928,650.43</b>	<b>\$ 11,633,880,600.04</b>





CONCEPTO	2020	2019
<b>Estudios, Formulación y Evaluación de Proyectos</b>		
Costo de Estudios de Pre inversión	\$ 1,367,506.50	\$1,367,506.50
<b>Suma</b>	<b>\$ 1,367,506.50</b>	<b>\$1,367,506.50</b>

CONCEPTO	2020	2019
<b>1279.-Otros Activos Diferidos</b>		
1A01 Ingresos Estatales	140,099,848.95	164,251,802.61
5817 Impuesto a la Venta Final de Gasolina y Diesel	0.00	851,000.00
5822 Fondo de Aportaciones para los Servicios de Salud (FASSA)	10,076,664,811.15	9,990,313,158.44
5833 Otros Convenios	168,681,398.81	168,180,207.19
7Y11 Ingresos No Gubernamentales	57,158,971.00	56,993,800.99
5831 Convenios de Descentralización	1,222,776.40	1,222,776.40
5832 Convenios de Reasignación	653,876.42	653,876.42
5828 Fondo de Aportaciones para el Fortalecimiento de las Entidades Federativas (FAFEF)	2,848,214.12	2,848,214.12
5823 Fondo de Aportaciones para la Infraestructura Social (FAIS)	0.00	52,464.67
5821 Fondo de Aportaciones para la Nómina Educativa y Gasto Operativo (FONE)	0.00	119,630.89
5933 Fondo Regional	3,873,824.92	3,873,824.92
5932 Otros subsidios	1,060,603,572.24	1,033,531,167.49
5931 Programas Sujetos a Reglas de Operación	206,753,849.92	209,621,169.40
<b>Total</b>	<b>11,718,561,143.93</b>	<b>11,632,513,093.54</b>

**Otros Activos no Circulantes**

Al 31 de diciembre de 2020, este rubro asciende a \$ 30,708.00 y representa el monto de los bienes propiedad del Instituto de Salud, otorgando un de equipo de administración de oficina otorgado al Instituto de Protección Social y Beneficencia Pública del Estado de Chiapas.

CONCEPTO	2020	2019
<b>Bienes en Comodato</b>	\$ 30,708.00	\$ 1,482,677.68
<b>Suma</b>	<b>\$ 30,708.00</b>	<b>\$ 1,482,677.68</b>



**PASIVO**

Es el conjunto de cuentas que permite el registro de las obligaciones contraídas por el Instituto de Salud, para el desarrollo de sus funciones y la prestación de los servicios públicos. Al 31 de diciembre de 2020, los estados financieros reflejan principalmente pasivo circulante o corto plazo, es decir, aquellas obligaciones en que la exigibilidad de pago es menor a un año, así también, pasivo no circulante o a largo plazo que representa las obligaciones con vencimiento posterior a un año.

**Circulante**
**Cuentas por Pagar a Corto Plazo**

Al 31 de diciembre de 2020, este rubro asciende a \$ 3,530,592,594.47 el cual representa el 99.9 por ciento del total del pasivo circulante, se integra principalmente por las prestaciones salariales devengado no pagado del periodo que se informa, y de ejercicios anteriores, así como, por las aportaciones patronales al ISSSTE, FOVISSSTE, 2 por ciento del Impuesto Sobre Nóminas, pago de Uniformes y regularizaciones de ADEFAS. Así mismo, por los compromisos contraídos por la adquisición de bienes de consumo e inventariables, y por la contratación de servicios con proveedores, necesarios para el funcionamiento del organismo, las cuales se encuentran pendiente de pago.

Además, se integra por las retenciones y contribuciones a favor de terceros como son: ISSSTE, 2 por ciento del Impuesto sobre Nóminas, 10 por ciento del I.S.R. por Arrendamiento y Honorarios, así como el 2 por ciento del Impuesto sobre Nóminas a prestadores de servicios, Penalizaciones por atraso de obras y otras retenciones a terceros, los cuales se encuentran pendientes de enterar.

También, se encuentran registrados los anticipos de ministraciones, mismas que se encuentran pendientes de regularizar, para ello se está llevando a cabo las gestiones correspondientes ante la Secretaría de Hacienda para dicha regularización, así como depósitos pendientes de regularizar y rendimientos de Cuentas Bancarias.

CONCEPTO	VENCIMIENTO (DÍAS)	2020	2019
Servicios Personales por Pagar a Corto Plazo	≤ 365	\$ 1,071,096,884.80	\$ 1,988,494,682.23
Proveedores por Pagar a Corto Plazo	≤ 365	361,291,672.66	42,490,933.26
Contratistas por Obras Públicas por Pagar a Corto Plazo	≤ 365	140,860,194.74	702,523.60
Transferencias Otorgadas por Pagar a Corto Plazo	≤ 365	300,000.00	210,000.00
Retenciones y Contribuciones por Pagar a Corto Plazo	≤ 365	1,931,452,013.43	1,321,711,183.54
Otras Cuentas por Pagar a Corto Plazo	≤ 365	25,591,828.84	129,991,784.68
<b>Suma</b>		<b>\$ 3,530,592,594.47</b>	<b>\$ 3,483,601,107.31</b>





**Fondos y Bienes de Terceros en Garantía y/o Administración a Corto Plazo**

Este rubro asciende a \$ 2,829,821.30 que representa el 0.1 por ciento del total del pasivo circulante y se integra de recursos ajenos, para las obligaciones y/o compromiso de pago de una prestación de servicios o bien adquirido, correspondiente a servicios básicos a unidades aplicativas, pago de sueldos y becas.

CONCEPTO	NATURALEZA	2020	2019
<b>Fondos en Administración a Corto Plazo</b>			
<b>Obligaciones con Recursos Ajenos</b>			
Servicios Personales	Acreedora	\$ 0.00	\$ (85,555,922.60)
Proveedores	Acreedora	2,829,821.30	543,487,287.37
Otras Cuentas	Acreedora	0.00	(841,354.22)
	<b>Suma</b>	<b>\$ 2,829,821.30</b>	<b>\$ 457,090,010.55</b>

**No Circulante**
**Cuentas por Pagar a Largo Plazo**

Al 31 de diciembre de 2020, este rubro asciende a \$ 2,990,720,996.70, el cual representa el 48.5 por ciento del total del pasivo no circulante, este rubro se debe a las obligaciones del Instituto de Salud por Proveedores y Contratistas por adquisiciones de bienes muebles, construcción y mantenimiento de bienes inmuebles de ejercicios anteriores.

CONCEPTO	VENCIMIENTO (DÍAS)	2020	2019
<b>Proveedores por Pagar a Largo Plazo</b>	> 365	\$ 2,779,567,358.96	\$ 2,751,739,549.80
<b>Contratistas por Obras Públicas por Pagar a Largo Plazo</b>	> 365	211,153,637.74	210,451,114.14
	<b>Suma</b>	<b>\$ 2,990,720,996.70</b>	<b>\$ 2,962,190,663.94</b>

**Pasivos Diferidos a Largo Plazo**

Este rubro asciende a \$ 2,640,202,516.07 que representa el 42.8 por ciento del total del pasivo no circulante se debe a las Retenciones y Contribuciones por pagar a Largo Plazo, a Otras Cuentas por Pagar a Largo Plazo y de Otros Pasivos por pagar a Largo Plazo

CONCEPTO	VENCIMIENTO (DÍAS)	2020	2019
<b>Pasivos Diferidos a Largo Plazo</b>			
Otros Pasivos Diferidos a Largo Plazo	> 365	\$ 2,640,202,516.07	\$3,047,734,615.53
	<b>Suma</b>	<b>\$ 2,640,202,516.07</b>	<b>\$ 3,047,734,615.53</b>





GOBIERNO CONSTITUCIONAL DEL ESTADO DE CHIAPAS

INSTITUTO DE SALUD  
SISTEMA CONTABLE 2020

NOTAS A LOS ESTADOS FINANCIEROS

DEL 1o. DE ENERO AL 31 DE DICIEMBRE DE 2020

Página 8 de 24

Fecha: 02/03/2021

**Fondos y Bienes de Terceros en Garantía y/o Administración a Largo Plazo**

Este rubro asciende a \$ 532,423,878.85 que representa el 8.6 por ciento del total del pasivo no circulante se debe a los recursos ajenos y su gasto corresponde principalmente a las obligaciones y/o compromiso de pagos de becas a residentes médicos y servicio social, así como la prestación de servicios o bien adquirido.

CONCEPTO	NATURALEZA	2020	2019
<b>Fondos en Administración a Largo Plazo</b>			
<b>Obligaciones con Recursos Ajenos</b>			
Acreedores	Acreedora	\$ 532,423,878.85	\$ 567,026,064.27
	<b>Suma</b>	<b>\$ 532,423,878.85</b>	<b>\$ 567,026,064.27</b>





GOBIERNO CONSTITUCIONAL DEL ESTADO DE CHIAPAS

INSTITUTO DE SALUD  
SISTEMA CONTABLE 2020

NOTAS A LOS ESTADOS FINANCIEROS

DEL 1o. DE ENERO AL 31 DE DICIEMBRE DE 2020

Página 9 de 24

Fecha: 02/03/2021

NOTAS AL ESTADO DE ACTIVIDADES

El Estado de Actividades refleja el resultado entre el saldo total de los ingresos captados y el saldo total de los gastos incurridos por Instituto de Salud, cuya diferencia positiva o negativa determina el ahorro o desahorro del 1 de enero al 31 de diciembre de 2020, sin considerar la inversión física en Bienes Muebles e Inmuebles, Infraestructura y Construcciones en Proceso. De esta forma el resultado durante este periodo refleja un ahorro por \$ 451,279,933.95 .

Ingresos y Otros Beneficios

Participaciones, Aportaciones, Convenios, Incentivos Derivados de la Colaboración Fiscal, Fondos Distintos de Aportaciones, Transferencias, Asignaciones, Subsidios y Subvenciones, y Pensiones y Jubilaciones.

Al 31 de diciembre de 2020, este rubro está integrado por recursos presupuestales radicados a través de transferencias que la Secretaría de Hacienda realiza con base al presupuesto autorizado, para llevar a cabo las actividades de Instituto de Salud.

CONCEPTO	NATURALEZA	2020	2019
Participaciones, Aportaciones, Convenios, Incentivos Derivados de la Colaboración Fiscal, Fondos Distintos de Aportaciones, Transferencias, Asignaciones, Subsidios y Subvenciones, y Pensiones y Jubilaciones			
Transferencias, Asignaciones, Subsidios y Subvenciones, y Pensiones y Jubilaciones	Acreedora	\$ 15,788,944,938.50	\$ 9,343,042,489.37
Otros Ingresos y Beneficios Varios	Acreedora	3.66	1.52
	<b>Suma</b>	<b>\$ 15,788,944,942.16</b>	<b>\$ 9,343,042,490.89</b>

Otros Ingresos y Beneficios

El rubro de Otros Ingresos y Beneficios, corresponden a ingresos obtenidos, por concepto de rendimientos generados de las cuentas bancarias, así como, por diferencias a favor en el pago de impuestos y facturas, por apertura de cuentas bancarias, por depósitos en efectivo, asimismo, por los obtenidos con ingresos propios por inscripción, colegiaturas, cursos, entre otros.

CONCEPTO	NATURALEZA	2020	2019
<b>Otros Ingresos y Beneficios</b>			
Otros Ingresos y Beneficios Varios	Acreedora	3.66	1.52
	<b>Suma</b>	<b>\$ 3.66</b>	<b>\$ 1.52</b>
<b>Total de Ingresos y Otros Beneficios</b>		<b>\$ 3.66</b>	<b>\$ 1.52</b>

**Gastos y Otras Pérdidas**

Los gastos y otras pérdidas lo integran todas las erogaciones realizadas en la operatividad, principalmente en los capítulos 1000 Servicios Personales, 2000 Materiales y Suministros, 3000 Servicios Generales y 4000 Transferencias, Asignaciones, Subsidios y Otras Ayudas.

CONCEPTO	2020	2019
<b>Gastos y Otras Pérdidas</b>		
<b>Gastos de Funcionamiento</b>		
Servicios Personales	8,573,782,120.88	\$ 7,184,158,011.49
Materiales y Suministros	2,135,519,552.31	601,303,216.26
Servicios Generales	4,603,441,454.75	1,154,314,001.17
<b>Transferencias, Asignaciones, Subsidios y Otras Ayudas</b>		
Subsidios y Subvenciones	300,000.00	210,000.00
Ayudas Sociales	12,346,664.28	11,069,109.25
<b>Otros Gastos y Pérdidas Extraordinarias</b>		
Otros Gastos	12,275,215.99	4,199,210.13
<b>Total de Gastos y Otras Pérdidas</b>	<b>\$ 15,337,665,008.21</b>	<b>\$ 8,955,253,548.30</b>

Del total de los Gastos y Otras pérdidas, el cual se integra de la siguiente manera: el importe de \$8,573,782,120.88 correspondiente a pagos de sueldos y salarios del personal que labora en el Instituto de Salud, el importe de \$ 2,135,519,552.31 en la compra de materias y suministros, así como, el importe de \$ 4,603,441,454.75 del capítulo 3000 Servicios Generales, por concepto de servicios recibidos durante la operatividad, el saldo de \$ 300,000.00 se debe a la ayuda a asociaciones civiles, el importe de \$ 12,346,664.28 corresponde al pago de becarios y brigadistas de salud, correspondiente al 31 de diciembre de 2020.

Así mismo, derivado del análisis comparativo de los Gastos y Otras pérdidas al periodo que se informa, se explican las cuentas que representan una variación significativa en relación al ejercicio anterior, integrado por: servicios personales con un incremento por \$ 1,389,624,109.39, en materiales y suministros aumento \$ 1,534,216,336.05, en servicios generales con un aumento por \$ 3,449,127,453.58, así como subsidios y subvenciones por \$90,000.00 se deben a la regularización presupuestal y contable.





**NOTAS AL ESTADO DE VARIACIÓN EN LA HACIENDA PÚBLICA**

La Hacienda Pública representa el importe de los bienes y derechos que son propiedad de Instituto de Salud, dicho importe es modificado principalmente por el resultado positivo obtenido al 31 de diciembre de 2020, el cual asciende a \$ 451,279,933.95 .

El Estado de Variación en la Hacienda Pública muestra las modificaciones o cambios realizados en la Hacienda Pública, dichas variaciones representan las adquisiciones de bienes muebles e inmuebles consideradas como inversión, así como, la disponibilidad para la continuidad de obras en proceso, de la misma manera, es afectado por el resultado derivado del registro de operaciones de ejercicios anteriores por reintegros, depuración contable, devoluciones, transferencias de saldos de programas y de fideicomisos no recuperables, regularización de saldos, donaciones, y por la aplicación de los ADEFAS; a la fecha que se informa, la Hacienda Pública refleja un saldo de \$ 10,590,922,785.60 .

Así también, es modificado por el aumento o disminución al patrimonio, derivado del registro de movimientos realizados durante el periodo que se informa. A la fecha que se informa la modificación neta positiva al patrimonio es de \$ 2,127,798,614.36 .

CONCEPTO	2020	2019
<b>Patrimonio Contribuido</b>		
Donaciones de Capital	\$ 1,575,000.00	\$ 1,575,000.00
<b>Patrimonio Generado</b>		
Resultados del Ejercicio (Ahorro/Desahorro)	451,279,933.95	387,788,942.59
Resultados de Ejercicios Anteriores	10,138,067,851.65	8,073,760,228.65
<b>Suma</b>	<b>\$ 10,590,922,785.60</b>	<b>\$ 8,463,124,171.24</b>

**Patrimonio Contribuido**
Donaciones de Capital

El importe de \$ 1,575,000.00 corresponde a la donación de 3 ambulancias por la Beneficencia Pública del estado de Puebla al Instituto de Salud.

CONCEPTO	NATURALEZA	2020	2019
<b>Patrimonio Contribuido</b>			
Donaciones de Capital	Acreedora	\$ 1,575,000.00	\$ 1,575,000.00
	<b>Suma</b>	<b>\$ 1,575,000.00</b>	<b>\$ 1,575,000.00</b>



**Patrimonio Generado**
Resultados del Ejercicio (Ahorro/Desahorro)

El resultado positivo obtenido al periodo que se informa asciende a \$ 451,279,933.95 y representa las adquisiciones de bienes muebles e inmuebles consideradas como inversión, así como, la disponibilidad financiera para cubrir gastos de operación y/o inversión.

CONCEPTO	PROCEDENCIA	2020	2019
<b>Patrimonio Generado</b>			
Resultados del Ejercicio (Ahorro/Desahorro)	Ingresos y Otros Beneficios menos Gastos y Otras Pérdidas	\$ 451,279,933.95	\$ 387,788,942.59
	<b>Suma</b>	<b>\$ 451,279,933.95</b>	<b>\$ 387,788,942.59</b>

Resultados de Ejercicios Anteriores

Este rubro se integra principalmente por saldos de años anteriores, así como, por el traspaso del resultado del ejercicio anterior, efectuado al inicio del presente ejercicio; también se incluyen, aquellos movimientos realizados en el periodo que se informa por concepto de: Reintegros de años anteriores. Así mismo, por depósitos de recursos federales y regularizaciones contables y presupuestal de ejercicios anteriores y depuración de saldos.

CONCEPTO	PROCEDENCIA	2020	2019
<b>Patrimonio Generado</b>			
Resultados de Ejercicios Anteriores	Traspaso de Saldos, Transferencias Reintegros, y Depuración Contable.	\$ 10,138,067,851.65	\$ 8,073,760,228.65
	<b>Suma</b>	<b>\$ 10,138,067,851.65</b>	<b>\$ 8,073,760,228.65</b>





**NOTAS AL ESTADO DE FLUJOS DE EFECTIVO**
**Efectivo y Equivalentes**

El análisis de los saldos inicial y final que figuran en la última parte del Estado de Flujos de Efectivo en la cuenta de efectivo y equivalentes es como sigue:

CONCEPTO	2020	2019
Bancos/Dependencias y Otros	\$ 756,278,894.07	\$ 698,351,805.31
Fondos con Afectación Específica	467,156,318.25	962,031,116.98
<b>Suma</b>	<b>\$ 1,223,435,212.32</b>	<b>\$ 1,660,382,922.29</b>

Al 31 de diciembre de 2020, se realizaron adquisiciones de bienes muebles e inmuebles con recursos presupuestales en el ejercicio.

Adquisiciones de bienes muebles e inmuebles con recursos presupuestales:

CONCEPTO	2020	2019
Mobiliario y Equipo de Administración	3,594,130,.57	\$ 1,687,689.54
Mobiliario y Equipo Educativo y Recreativo	61,948.64	118,370.24
Equipo e Instrumental Médico y de Laboratorios	204,915,683.64	93,923,397.71
Vehículos y Equipo de Transporte	4,599,175.24	345,500.00
Maquinaria, Otros Equipos y Herramientas	2,152,800.00	83,948.04
Obra Pública en Bienes Propios	218,939,984.56	231,509,543.01
<b>Suma</b>	<b>\$ 434,263,722.65</b>	<b>\$ 327,668,448.54</b>

Conciliación de los Flujos de Efectivo Netos de las Actividades de Operación y la cuenta de Ahorro/Desahorro antes de Rubros Extraordinarios.

CONCEPTO	2020	2019
<b>Ahorro/Desahorro antes de Rubros Extraordinarios</b>	<b>\$ 463,555,149.94</b>	<b>\$ 391,988,152.72</b>
<i>Movimientos de partidas (o rubros) que no afectan el efectivo</i>		
Disminución de Bienes por Pérdida, Obsolescencia y Deterioro		
Gastos de Ejercicios Anteriores	41,276.79	
Otros Gastos Varios	12,233,939.20	4,199,210.13
<b>Flujos de Efectivo Netos de las Actividades de Operación</b>	<b>\$ 451,279,933.95</b>	<b>\$ 387,788,942.59</b>





GOBIERNO CONSTITUCIONAL DEL ESTADO DE CHIAPAS

INSTITUTO DE SALUD  
SISTEMA CONTABLE 2020

NOTAS A LOS ESTADOS FINANCIEROS

DEL 1o. DE ENERO AL 31 DE DICIEMBRE DE 2020

Página 14 de 24

Fecha: 02/03/2021

**CONCILIACIÓN ENTRE LOS INGRESOS PRESUPUESTARIOS Y CONTABLES  
CORRESPONDIENTE DEL 1 DE ENERO AL 31 DE DICIEMBRE DE 2020  
( Pesos)**

<b>Total de Ingresos Presupuestarios</b>	<b>\$15,788,944,938.50</b>
--	----------------------------

<b>Más Ingresos Contables No Presupuestarios</b>	<b>3.66</b>
Ingresos Financieros	
Incremento por Variación de Inventarios	
Disminución del Exceso de Estimaciones por Pérdida o Deterioro u	
Obsolescencia	
Disminución del Exceso de Provisiones	
Otros ingresos y Beneficios Varios	3.66
Otros Ingresos Contables no Presupuestarios	

<b>Menos Ingresos Presupuestarios No Contables</b>	<b>0.00</b>
Aprovechamientos Patrimoniales	
Ingresos Derivados de Financiamientos	
Otros ingresos Presupuestarios no Contables	

<b>Total de Ingresos Contables</b>	<b>\$ 15,788,944,942.16</b>
------------------------------------	-----------------------------



<b>CONCILIACIÓN ENTRE LOS EGRESOS PRESUPUESTARIOS Y LOS GASTOS CONTABLES CORRESPONDIENTE DEL 1 DE ENERO AL 31 DE DICIEMBRE DE 2020 ( Pesos )</b>	
<b>Total de Egresos Presupuestarios</b>	<b>\$15,771,887,359.40</b>

<b>Menos Egresos Presupuestarios No Contables</b>	<b>434,263,722.65</b>
Materias Primas y Materiales de Producción y Comercialización	
Materiales y Suministros	
Mobiliario y Equipo de Administración	3,594,130.57
Mobiliario y Equipo Educativo y Recreativo	61,948.64
Equipo e Instrumental Médico y de Laboratorio	204,915,683.64
Vehículos y Equipo de Transporte	4,599,175.24
Equipo de Defensa y Seguridad	
Maquinaria, Otros Equipos y Herramientas	2,152,800.00
Activos Biológicos	
Bienes Inmuebles	
Activos Intangibles	
Obra Pública en Bienes de Dominio Público	
Obra Pública en Bienes Propios	218,939,984.56
Acciones y Participaciones de Capital	
Compra de Títulos y Valores	
Inversiones en Fideicomisos, Mandatos y Otros Análogos	
Provisiones para Contingencias y Otras Erogaciones Especiales	
Amortización de la Deuda Pública	
Adeudos de Ejercicios Fiscales Anteriores (ADEFAS)	
Otros Egresos Presupuestarios No Contables	

<b>Más Gastos Contables No Presupuestarios</b>	<b>41,371.46</b>
Estimaciones, Depreciaciones, Deterioros, Obsolescencia y Amortizaciones	
Provisiones	
Disminución de Inventarios	
Aumento por Insuficiencia de Estimaciones por Pérdida o Deterioro u Obsolescencia	
Aumento por Insuficiencia de Provisiones	
Otros Gastos	41,371.46
Otros Gastos Contables No Presupuestarios	
<b>Total de Gastos Contables</b>	<b>\$15,337,665,008.21</b>





GOBIERNO CONSTITUCIONAL DEL ESTADO DE CHIAPAS

INSTITUTO DE SALUD  
SISTEMA CONTABLE 2020

NOTAS A LOS ESTADOS FINANCIEROS

DEL 1o. DE ENERO AL 31 DE DICIEMBRE DE 2020

Página 16 de 24

Fecha: 02/03/2021

NOTAS DE MEMORIA (CUENTAS DE ORDEN)

Las cuentas de orden se utilizan para registrar los movimientos de valores que no afecten o modifiquen el balance de Instituto de Salud, sin embargo, su incorporación en libros es necesaria con fines de recordatorio contable, de control y en general sobre los aspectos administrativos, o bien, para consignar sus derechos o responsabilidades contingentes que puedan, o no, presentarse en el futuro.

Al 31 de diciembre de 2020, las cuentas que se manejan para efectos de estas Notas son las siguientes:

- **Contables:** Refleja las emisión de obligaciones al 31 de diciembre de 2020:

CONCEPTO	2020
<b>Cuentas de Orden Contables</b>	<b>\$ 405,698.55</b>
<b>Contables</b>	<b>405,698.55</b>
Valores	
Emisión de Obligaciones	
Avales y Garantías	
Juicios	
Contratos para Inversión Mediante Proyectos para Prestación de Servicios (PPS) y Similares	
Bienes en Concesionados o en Comodato	405,698.55

CONCEPTO	MONTO	TASA	VENCIMIENTO (DÍAS)
<b>Emisión de Obligaciones</b>			
Impuesto Sobre Nóminas	\$ 405,698.55	2.5 %	365 Días
<b>Suma</b>	<b>\$ 405,698.55</b>		

- **Presupuestarias**
  - **Cuentas de Ingresos:** Las cuentas presupuestarias de ingresos que se utilizan son: Ley de Ingresos Estimada, Ley de Ingresos por Ejecutar, Modificaciones a la Ley de Ingresos Estimada, Ley de Ingresos Devengada, Ley de Ingresos Recaudada a continuación se presenta el total del presupuesto de Instituto de Salud. (No aplica)
  - **Cuentas de Egresos:** Las cuentas presupuestarias de egresos que se utilizan son: Presupuesto de Egresos Aprobado, Modificaciones al Presupuesto de Egresos Aprobado, Presupuesto de Egresos por Ejercer, Presupuesto de Egresos Comprometido, Presupuesto de Egresos Devengado, Presupuesto de Egresos Ejercido y Presupuesto de Egresos Pagado, a continuación se presenta el total del presupuesto de Instituto de Salud.





GOBIERNO CONSTITUCIONAL DEL ESTADO DE CHIAPAS

INSTITUTO DE SALUD  
SISTEMA CONTABLE 2020

NOTAS A LOS ESTADOS FINANCIEROS  
DEL 1o. DE ENERO AL 31 DE DICIEMBRE DE 2020

Página 17 de 24

Fecha: 02/03/2021

CONCEPTO	2020
<b>Cuentas de Orden Presupuestarias</b>	
<b>Cuentas de Egresos</b>	
Presupuesto de Egresos Aprobado	\$ 4,937,217,705.50
Modificaciones al Presupuesto de Egresos Aprobado	10,851,727,233.00
Presupuesto de Egresos por Ejercer	17,057,579.10
Presupuesto de Egresos Comprometido	871,254,654.14
Presupuesto de Egresos Devengado	
Presupuesto de Egresos Ejercido	14,900,632,705.26
Presupuesto de Egresos Pagado	

---

## NOTAS DE GESTIÓN ADMINISTRATIVA

---

### 1.- Introducción

El Instituto de Salud es un organismo Descentralizado de la Administración Pública Estatal, de interés público con personal jurídica y patrimonios propios y tiene por objeto la prestación de los servicios de salud a la población abierta en el Estado de Chiapas.

#### MISIÓN

Mejorar el nivel de salud de la población promoviendo y otorgando servicios integrales, oportunos con calidad y equidad administrados en forma honesta y transparente, equitativa y eficiente, mediante la regulación y la coordinación del sistema estatal de salud y con plena participación social, para impulsar el desarrollo del pueblo chiapaneco con justicia, que con lleve oportunidades de avance profesional a los prestadores y a la participación ciudadana.

#### VISIÓN

Ser un Organismo Público que favorece la integración de un sistema de salud accesible al total de la población con participación activa, de alta calidad y eficiente que permita acciones de prevención, acorde al desarrollo científico-tecnológico, que satisfaga las necesidades y expectativas del usuario y del prestador de los servicios.

### 2.- Panorama Económico y Financiero

La situación económica y financiera de Instituto de Salud fue aceptable durante el ejercicio; debido a que fueron tomados en cuenta todos los lineamientos y normas emitidos por el Consejo Nacional de Armonización Contable (CONAC), y los recursos ministrados por la Secretaría de Hacienda fueron presupuestados y erogados de manera adecuada tanto presupuestal, contable y financiera

### 3.- Autorización e Historia

#### a) Fecha de Creación

En 1984 con motivo del inicio del proceso de descentralización de los servicios, se aprobó una Organización acorde con el mismo, existiendo entonces el Consejo Interno de Administración, las coordinaciones de Servicios de Salud y de Regulación Sanitaria, La unidad de Auditoría y Control y la Unidad de Planeación. En nivel aplicativo se crearon las coordinaciones Municipales de Salud.

En 1986, después de la firma del convenio de descentralización, la jefatura se convirtió en Dirección General y se crearon también Direcciones de Áreas y Subdirecciones, las Coordinaciones Regionales, agregándose también Coordinaciones de Regulación sanitaria, se integraron además como Órganos desconcentrados por función, las unidades aplicativos y el Laboratorio Estatal de Salud Pública.

La construcción de Hospitales Generales y finalmente la publicación de la Ley de Salud del Estado que entro en vigor el 10 de abril de 1987, sentaron las bases.

Para la creación del Instituto de Salud del Estado, que inicialmente se integró por un consejo interno, de la Dirección General, las Direcciones de Servicios de Salud, Planeación y de Administración, así como la



Subdirección de Regulación Sanitaria, que unos meses después alcanzó el nivel de Dirección, además cuatro Coordinaciones Regionales, 09 Jurisdicciones Sanitarias y 166 coordinaciones Municipales de Salud, la Subdirección de Urgencias y un Laboratorio Regional.

En 1988, se agregaron como Órganos desconcentrados en Centro Estatal de la Transfusión Sanguínea y el Consejo Estatal para la prevención y Control del Síndrome de Inmunodeficiencia Adquirida.

A propuesta del Ejecutivo del Estado, la LIX Legislatura de H. Congreso del Estado, autorizó la creación del Instituto de Salud, publicándose en el Decreto n° 12, la Ley Orgánica del Instituto de Salud del Estado de Chiapas, del Periódico Oficial del Estado n° 123, del tomo CIV, de fecha 03 de diciembre de 1996.

Posteriormente mediante Decreto No. 10, publicado en el Periódico Oficial No. 001, Tomo 11, de fecha 08 de diciembre del 2000, se reformaron los Decretos de Creación de diversos Organismos Descentralizados de la Administración Pública del Estado de Chiapas, de los cuales se modificó la denominación del Instituto de Salud del Estado de Chiapas, para quedar como Instituto de Salud. Mediante Dictamen Técnico No. SH/SUBAIDGRH/DEO/138/2009, se autorizó la creación de la Unidad de Planeación, derivado del Acuerdo No. 2/1SA/2009, tomado en la Segunda Sesión Ordinaria de la H. Junta de Gobierno del 2009, con fecha 20 de julio del 2009.

#### ***b) Principales Cambios en su Estructura***

En primera sesión Ordinaria de la H. Junta de Gobierno de 2011, celebrada el 05 de julio de 2011, Acuerdo n° 31/ISA/2011, se autorizó la adecuación de La Estructura Orgánica del Instituto de Salud.

En la segunda sesión Ordinaria de la H. Junta de Gobierno de 2011, celebrada el 22 de noviembre de 2011, Acuerdo 15/ISA/2011, se autorizó la creación del Departamento de Supervisión Estatal de Caravanas Zona C.

#### **4.- Organización y Objeto Social**

##### ***a) Objeto Social***

El Instituto de Salud, proporciona servicios de salud permanentes a toda la población del Estado y mejorar la calidad de los mismos, atendiendo prioritariamente a las acciones preventivas y los problemas de salud existentes.

##### ***b) Principal Actividad***

- Organizar y operar en el Estado los servicios de salud en materia de salubridad, y de regulación y control sanitarios.
- Organizar el Sistema Estatal de Salud.
- Fomentar actitudes solidarias y responsables en la población para la búsqueda de protección, conservación, mejoramiento y restauración de la salud.
- Ofrecer los Servicios de Salud y asistencia social, a fin de satisfacer eficaz y oportunamente las necesidades de la población.
- Informar y difundir los servicios que prestan las Instituciones de Salud, para su adecuado aprovechamiento.
- Favorecer el Desarrollo de enseñanza y la investigación científica y tecnológica para la Salud.

**c) Ejercicio Fiscal**

2020

**d) Régimen Jurídico**

El Instituto de Salud es un organismo descentralizados de la administración pública estatal, de interés público, con personal jurídica y patrimonio propios; registradas ante el servicio de Administración Tributaria como persona moral con fines no lucrativos, cuya actividad económica es la prestación de servicios de salud, y sus obligaciones *son las siguientes*:

- Presentar la declaración y pago provisional mensual de retenciones de impuestos sobre la renta (ISR), y sueldos y salarios.
- Presentar la declaración anual donde se informe sobre las retenciones de los trabajadores que recibieron sueldos y salarios, y trabajadores asimilados a salarios.

**e) Consideraciones Fiscales del Ente**

El Instituto de Salud del Estado, se ubica dentro de las personas morales a que se refiere el artículo 79 y 86 de la LISR, pero tiene otras obligaciones como:

- Presentar la declaración y pago provisional de retenciones de ISR por Sueldos y Salarios
- ISSSTE
- FOVISSSTE
- 2% Impuesto Sobre Nóminas
- 10% de ISR por Arrendamientos de Inmuebles
- 2% Impuesto Sobre Nóminas a prestadores de servicios
- 5% Al millar
- 1% Aportación al Estado

**f) Estructura Organizacional Básica**





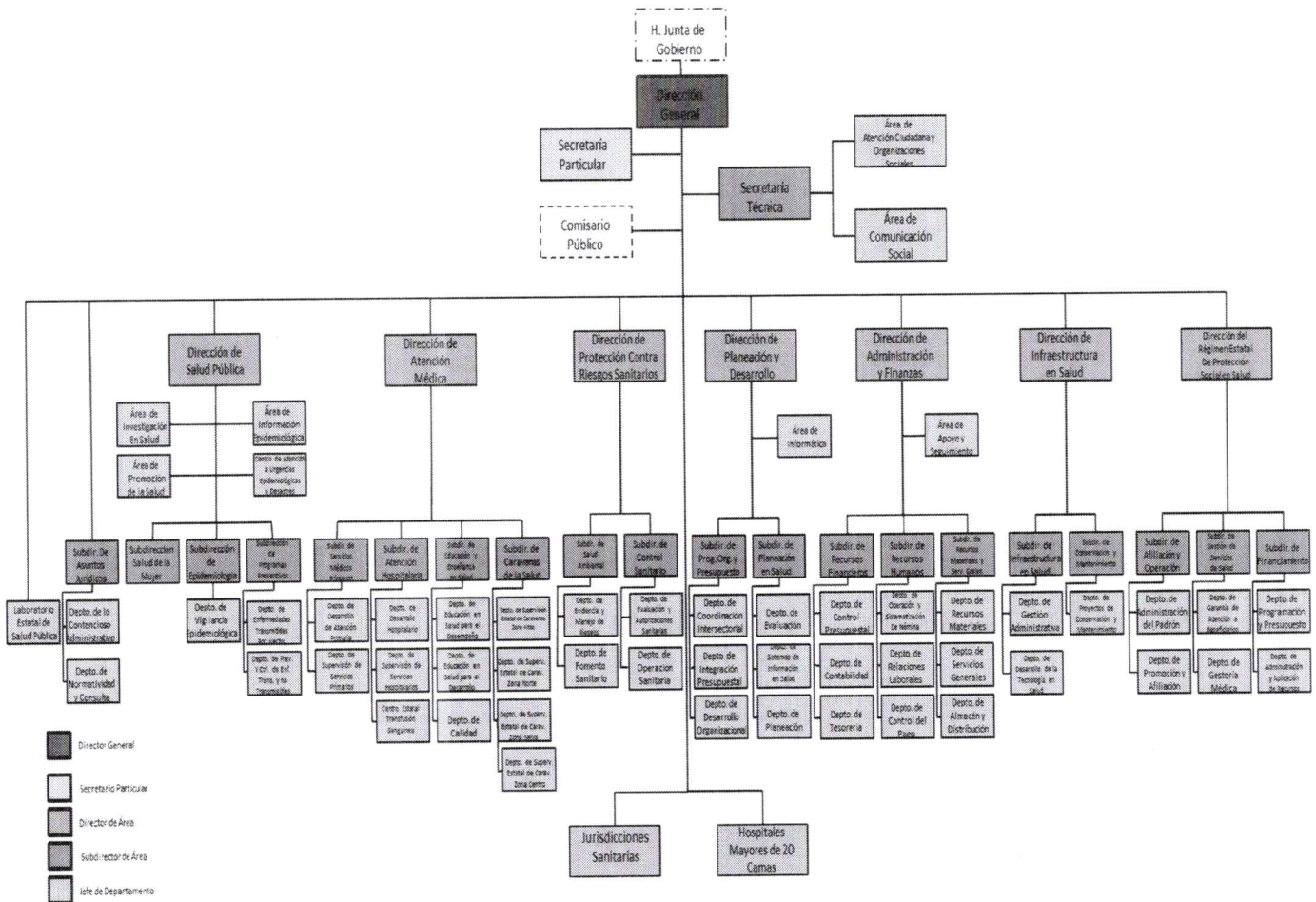

**g) Fideicomisos, Mandatos y Análogos de los cuales es Fideicomitente o Fideicomisario**

(No Aplica)

**5.- Bases de Preparación de los Estados Financieros**

Para llevar a cabo la preparación de los Estados Financieros del presente ejercicio se consideró lo siguiente:

a) Si se ha observado la normatividad emitida por el CONAC y las disposiciones legales aplicables.

Se ha observado en cierta medida la Normatividad emitida por el CONAC y la Ley General de Contabilidad Gubernamental (LGCG), para la emisión de los estados financieros.

b) La normatividad aplicada para el reconocimiento, valuación y revelación de los diferentes rubros de la información financiera, así como las bases de medición utilizadas para la elaboración de los estados



financieros; por ejemplo: costo histórico, valor de realización, valor razonable, valor de recuperación o cualquier otro método empleado y los criterios de aplicación de los mismos.

Todas las cuentas que afectan económicamente a al Instituto de Salud, están cuantificados en términos monetarios y se registran al costo histórico. El costo histórico de las operaciones corresponde al monto erogado para su adquisición conforme a la documentación contable original justificativa y comprobatoria.

c) Postulados básicos.

Las bases de preparación de los estados financieros de al Instituto de Salud, aplican los postulados básicos siguientes:

- 1.- Sustancia Económica
- 2.- Entes Públicos
- 3.- Existencia Permanente
- 4.- Revelación Suficiente
- 5.- Importancia Relativa
- 6.- Registro e Integración Presupuestaria
- 7.- Consolidación de la Información Financiera
- 8.- Devengo Contable
- 9.- Valuación
- 10.- Dualidad Económica
- 11.- Consistencia

d) Normatividad supletoria. En caso de emplear varios grupos de normatividades (normatividades supletorias), deberá realizar la justificación razonable correspondiente, su alineación con los PBCG y a las características cualitativas asociadas descritas en el MCCG (documentos publicados en el Diario Oficial de la Federación, agosto 2009). (No Aplica)

e) Para las Entidades que por primera vez estén implementando la base devengado de acuerdo a la Ley de Contabilidad; deberán considerar políticas de reconocimientos, plan de implementación, presentar los últimos estados financieros con la Normatividad anteriormente utilizada. (No Aplica)

**6.- Políticas de Contabilidad Significativas**

(No Aplica)

**7.- Posición en Moneda Extranjera y Protección por Riesgo Cambiario**

(No Aplica)

**8.- Reporte Analítico del Activo**

El estado analítico del activo, muestra la variación entre el saldo final y el saldo inicial del periodo. Al 31 de diciembre de 2020, se reporta una variación positiva de \$ 1,306,925,960.15 el cual es menor en comparación al ejercicio 2019.

La variación que presenta el activo, se integra de la siguiente manera:





- a) La variación negativa por \$ 436,947,709.97 del rubro Efectivo y Equivalentes se debe al registro a las Ordenes de Ministración, así como el registro presupuestal y contable.
- b) La Variación positiva por \$ 1,223,561,897.08 del rubro Derechos a Recibir Efectivo o Equivalentes se debe a cheques de caja por resguardo bancario en el presente ejercicio, así como a egresos pendiente de regularizar presupuestalmente.
- c) La variación positiva por \$ 218,939,984.56 del rubro Bienes Inmuebles, Infraestructura y Construcción en Proceso se debe al registro contable y presupuestal de Conservación y Mantenimiento de Hospitales por adecuación de espacios por las enfermedades Respiratorias del COVID.
- d) La variación positiva por \$ 216,775,707.77 del rubro Bienes Muebles se debe al registro presupuestal y contable de activos.
- e) La variación negativa por \$ 86,048,050.39 del rubro de Activos Diferidos se debe al contable correspondiente que no cuenta con fuente de financiamiento correspondiente a Servicios Personales del presente ejercicio.
- f) La variación negativa por \$ 1,451,969.68 del rubro Otros Activos no Circulantes se debe a la terminación de contrato de un bien en comodato con Gubernatura del Estado.

CONCEPTO	SALDO INICIAL	CARGOS DEL PERIODO	ABONOS DEL PERIODO	SALDO FINAL	VARIACIÓN DEL PERIODO
<b>ACTIVO</b>	<b>18,980,766,632.84</b>	<b>146,526,815,529.58</b>	<b>145,219,889,569.43</b>	<b>20,287,692,592.99</b>	<b>1,306,925,960.15</b>
<b>ACTIVO CIRCULANTE</b>	<b>1,688,409,944.38</b>	<b>133,629,598,522.57</b>	<b>132,842,984,335.46</b>	<b>2,475,024,131.49</b>	<b>786,614,187.11</b>
Efectivo y Equivalentes	1,660,382,922.29	121,996,841,291.65	122,433,789,001.62	1,223,435,212.32	(436,947,709.97)
Derechos a Recibir Efectivo o Equivalentes	28,027,022.09	11,632,757,230.92	10,409,195,333.84	1,251,588,919.17	1,223,561,897.08
<b>ACTIVO NO CIRCULANTE</b>	<b>17,292,356,688.46</b>	<b>12,897,217,007.01</b>	<b>12,376,905,233.97</b>	<b>17,812,668,461.50</b>	<b>520,311,773.04</b>
Derechos a Recibir Efectivo o Equivalentes a Largo Plazo	1,057,232.75			1,057,232.75	
Bienes Inmuebles, Infraestructura y Construcciones en Proceso	1,871,076,236.76	244,114,580.06	25,174,595.50	2,090,016,221.32	218,939,984.56
Bienes Muebles	3,770,269,281.00	229,763,873.25	12,988,165.48	3,987,044,988.77	216,775,707.77
Activos Intangibles	14,590,660.23			14,590,660.23	
Activos Diferidos	11,633,880,600.04	12,423,306,192.70	12,337,258,142.31	11,719,928,650.43	86,048,050.39
Otros Activos no Circulantes	1,482,677.68	32,361.00	1,484,330.68	30,708.00	(1,451,969.68)

**9.- Fideicomisos, Mandatos y Análogos**

(No Aplica)

**10.- Reporte de la Recaudación**

(No Aplica)



**11.- Información sobre la Deuda y el Reporte Analítico de la Deuda**

(No Aplica)

**12.- Calificaciones Otorgadas**

(No Aplica)

**13.- Proceso de Mejora**

**a) Principales Políticas de Control Interno**

- **Manual de Procedimientos:** Nos indica los procedimientos que debemos seguir de forma ordenada en el desarrollo de las actividades; evitando duplicidad de esfuerzos.
- **Ley General de Contabilidad Gubernamental (LGCG):** Nos establece los criterios generales que rigen la contabilidad gubernamental y la emisión de información financiera, incluyendo la presupuestaria y programática en forma razonable y transparente.
- **Normatividad Contable:** Tiene por objeto efectuar el registro contable de los recursos públicos y la preparación de informes financieros de forma armonizada, que dan transparencia para la interpretación, evaluación, fiscalización y entrega de informes; regulando las operaciones contables.
- **Normas Presupuestarias:** Nos indica cómo se ejecuta el gasto público, administrándolo con eficiencia, eficacia, economía, transparencia y honradez, para rendir cuentas de los recursos públicos, así mismo contribuir a fortalecer la armonización presupuestaria y contable.

**b) Medidas de Desempeño Financiero, Metas y Alcance**

1.- Se continúa trabajando en el cambio trascendental que es el proceso de armonización contable para atender en tiempo y forma el nuevo esquema de la contabilidad gubernamental, y generando así los beneficios en materia de información financiera, transparencia y rendición de cuentas.

**14.- Información por Segmentos**

(No Aplica)

**15.- Eventos Posteriores al Cierre**

(No Aplica)

**16.- Partes Relacionadas**

“No existen partes relacionadas que pudieran ejercer influencia significativa sobre la toma de decisiones financieras y operativas”

**17.- Responsabilidad sobre la Presentación Razonable de la Información Contable**

“Bajo protesta de decir verdad declaramos que los Estados Financieros y sus Notas, son razonablemente correctos y son responsabilidad del emisor”

